

Boletim Informativo DPEC

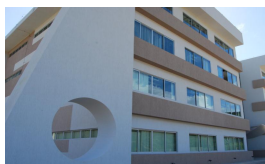

Centro de Educação I **DPEC**



UNIVERSIDADE FEDERAL DO RIO GRANDE DO NORTE
CENTRO DE EDUCAÇÃO
DEPARTAMENTO DE PRÁTICAS EDUCATIVAS E CURRÍCULO

Nº 01

28/09/2011

Política Editorial

Este Boletim objetiva reunir e divulgar os informes acadêmicos de interesse do DPEC. Sua primeira edição ocorre num contexto especial do Centro de Educação: no mês de instalação do seu espaço físico, na semana de eleição da direção do CE e após dois meses de atuação das chefias dos seus departamentos. Essa organização institucional e política sinaliza novas necessidades de comunicação interna e é nesse sentido que o Boletim pretende contribuir. Inicialmente aberto para publicação apenas para o DPEC, suas instâncias organizacionais e demais unidades do CE, objetiva-se expandir o espaço de divulgação para todos os professores do departamento, a fim de socializar o trabalho dos colegas. Cada uma das suas seções estão aqui publicadas conforme texto enviado pelo responsável da referida unidade, curso, projeto ou programa.

Profa. Tatyana Mabel e Prof. Lucrécio Sá
Chefia do Departamento de Práticas Educativas e Currículo

INFORMES

• Direção do Centro de Educação

A Magnífica Reitora realizou, em 30 de agosto de 2011, uma reunião para assinatura de vários contratos aprovados em diferentes Programas CT-Infra, dando início à construção de laboratórios e espaços para pesquisa e pós-graduação, financiados pela FINEP/MEC. A Direção do Centro de Educação foi convidada para acompanhar a assinatura do contrato para construção do prédio do NEPSA II, onde está assegurado, desde a gestão anterior, o quarto pavimento para o Programa de Pós-Graduação em Educação do CE.

A Direção do Centro de Educação e a Chefia do DPEC participam de debates nos colegiados superiores para aprovação de Resoluções que orientam as ações acadêmicas na Universidade. Entre outras, observem as mudanças nas normas do CONSEPE, contidas nas seguintes Resoluções:

1. RESOLUÇÃO Nº 123/2011-CONSEPE, de 06 de setembro de 2011. *Aprova o Regulamento do Fórum das Licenciaturas da Universidade Federal do Rio Grande do Norte - UFRN.*
2. RESOLUÇÃO Nº 124/2011-CONSEPE, de 06 de setembro de 2011. Dispõe sobre as atribuições e critérios de constituição do Núcleo Docente Estruturante - NDE de Cursos de Graduação.
3. RESOLUÇÃO Nº 133/2011-CONSEPE, de 20 de setembro de 2011. Emite parecer favorável à determinação das datas limites para o Calendário Universitário 2012. Essa mudança amplia o tempo de aulas na Universidade, para atender à determinação das Diretrizes Curriculares para os cursos de Graduação/MEC, de que a carga horária dos componentes curriculares seja considerada em horas relógio.

A Magnífica Reitora, Profa. Ângela Maria Paiva Cruz, e sua equipe de Pró-Reitores e Superintendentes estão realizando discussões sobre o programa de gestão 2011-2015 com visitas a todos os Centros acadêmicos. A discussão com todos os docentes, servidores e alunos do CE está agendada para o dia 06 de outubro de 2011, às 10h, no Auditório do Centro de Educação, em uma sessão ampliada do CONSEC/CE. Participem e dêem sugestões para as políticas acadêmicas e administrativas da nossa Universidade.

Profª. Márcia Maria Gurgel Ribeiro
Prof. Marcos Antonio de Carvalho Lopes



• Secretaria do Centro de Educação

CALENDÁRIO DE REUNIÕES DO CONSEC - 2011.2

MÊS	DIA
Agosto	02
Setembro	1º
Outubro	06
Novembro	10
Dezembro	1º

Laise Tereza Silveira Dias
Secretária do CE

- **Chefia do DPEC**

Interação administrativa

As chefias e a direção do CE têm procurado discutir as políticas administrativas e suas estratégias organizacionais, buscando trabalhar de forma integrada, a fim de melhor gerenciar as demandas. Destacamos, ainda, que tem sido fundamental nossa participação no CONSEC, CONSEPE e na Câmara de Graduação para compreendermos e colaborarmos nas políticas institucionais.

Demandas e expectativas para os estágios supervisionados

A discussão acerca dos estágios supervisionados surgiu como encaminhamento da primeira reunião plenária do DPEC. A chefia tem endossado o convite para participação das reuniões promovidas e organizadas por um grupo de professores. As reuniões têm permitido a socialização das experiências do estágio, levantamento de pontos-chaves a serem considerados nas políticas voltadas aos estágios, organização de grupos de trabalho.

Demandas e expectativas para a área de tecnologias educacionais/educação a distância

Outra demanda apontada na primeira plenária foi a necessidade de ampliar o quadro de componentes nessa área. Em reunião promovida pela coordenação do curso de pedagogia presencial, foi discutida a criação de um componente curricular nessa área como optativo, com perspectivas de tornar-se obrigatório.

Plano Trienal do DPEC

Para elaboração do Plano Trienal, o departamento precisará contar com a colaboração de todos nas discussões que serão desencadeadas em plenária e no **preenchimento do formulário para levantamento de dados dos docentes**. O formulário já foi encaminhado aos professores e deve ser devolvido para o email do DPEC até **14/10 (última chamada)**.

Preenchimento do PID

Preencher via Sigaa até **28/09** (para homologação na plenária de 30/set), ou até **14/10** (para homologação na plenária de 21/10).

Pedido de material informacional

Apenas 02 professores do DPEC solicitaram material informacional (livros, periódicos, Cds) para ampliar o acervo da Biblioteca Central. Faça seu pedido via Sigaa até dia 30/set.

Editais do Sigaa

Destacamos o edital 08/2011 para melhoria da qualidade do ensino de graduação/PROGRAD. Prazo: 31/10.

Vagas para concurso

O DPEC contará com 01 vaga para concurso de professor adjunto na área de Didática e Ensino de Ciências (Edital nº 017/2011-PRH) e 01 vaga de titular na área de Ensino e Aprendizagem (Edital a definir).

Professor visitante

O DPEC recebeu esta semana a Profa. Vera Luza. Sua atuação no departamento objetiva, dentre outras atividades, mediar o convênio da UFRN junto a UNIVERSIDADE DE BRAUNSCHWEIG ó Alemanha, tendo o professor Reiner Hildebrandt-Stramann como interlocutor dos trabalhos a serem desenvolvidos acerca da *escola em movimento*.

- Chefia do DPEC

Levantamento de total de turmas/total de docentes de algumas áreas do DPEC

O levantamento a seguir foi realizado exclusivamente a partir dos dados do Sigaa, conforme situação de oferta apresentada em 2011.2. O levantamento é ainda inicial e contempla apenas alguns componentes curriculares do DPEC.

LÍNGUA PORTUGUESA	
ESTÁGIO	PEDAGOGIA
07 TURMAS	05 TURMAS
12 TURMAS 03 prof. efetivos: Assis, Tatyana, Alessandra	

DIDÁTICA			
Total de turmas	Prof. do DPEC	Prof. do DFPE	Substitutos
11 turmas + 1 turma EAD = 12	4 professores	02 professores	03 professores
	06 turmas	02 turmas	4 turmas

INGLÊS	
ESTÁGIO	PEDAGOGIA
03 TURMAS	---
03 TURMAS 01 docente: Lucinéia Contiero	

ESPANHOL	
ESTÁGIO	PEDAGOGIA
01 TURMA	---
01 TURMA 00 docente	

FRANCÊS	
ESTÁGIO	PEDAGOGIA
02 TURMAS	---
02 TURMAS 1 docente: Marcos Carvalho	

FILOSOFIA	
ESTÁGIO	PEDAGOGIA
02 TURMAS	---
02 TURMAS 01 docente: Lucrécio	

GEOGRAFIA	
ESTÁGIO	PEDAGOGIA
03 TURMAS	05 TURMAS
08 TURMAS 02 professores efetivos: Cláudio, vaga para efetivo em lugar de Sandra Kelly	

HISTÓRIA	
ESTÁGIO	PEDAGOGIA
04 TURMAS	04 TURMAS
08 TURMAS 3 prof.: Valença, Francisca, Crislane	

MATEMÁTICA	
ESTÁGIO	PEDAGOGIA
05	04
09 TURMAS 03 professores: Claudianny, Peregrino, Mércia	

CIÊNCIAS SOCIAIS	
ESTÁGIO	PEDAGOGIA
04 TURMAS	--
04 TURMAS 01 professor: Elda	

FÍSICA	
ESTÁGIO	PEDAGOGIA
03 TURMAS	---
02 TURMAS 01 docente: Midori	

QUÍMICA	
ESTÁGIO	PEDAGOGIA
07 TURMAS	---
07 TURMAS 02 docentes: Josivânia, Isauro	

CIÊNCIAS BIOLÓGICAS		
ESTÁGIO	PEDAGOGIA	EAD
08 TURMAS	04 TURMAS	01
13 TURMAS 03 prof. efetivos: Alex, Rute, vaga de efetivo em substituição a Paulo César		

ARTES	
ESTÁGIO	PEDAGOGIA
02 TURMAS	---
02 TURMAS 01 docente: Jefferson	

Parte dos professores aqui indicados nas áreas de Física, Química e C. Biológicas constitui o quadro de docentes do "Ensino de Ciências" ofertado ao curso de Pedagogia.

Ensino de Ciências	
Pedagogia	
04 turmas = 02 professores	
Marta Pernambuco e André Ferrer	

- Conselho Gestor do DPEC

Identificação das grandes áreas do DPEC

Perspectiva de organização dos componentes curriculares do DPEC em grandes áreas, a fim de facilitar a organização do trabalho, o fluxo de comunicação e a tomada de decisões no Departamento. Essa é uma demanda identificada pela coordenação de pedagogia e pelo DFPE, juntamente com o DPEC. Para definição das grandes áreas do DPEC, contaremos com a colaboração da professora Marisa Narcizo.

Estudo da Oferta

Levantamento de dados e produção de estatísticas sobre a demanda de todos os Estágios Supervisionados de Formação de Professores, considerando a oferta de 2011.1 e 2011.2, com o objetivo de obter parâmetros para racionalização da oferta dos estágios.

Dados organizados pelo professor Alexander de Freitas, a partir dos relatórios do Sigaa de 2011.1:

Componente curricular	ESFP - I Matriculados	ESFP - I Aprovados	ESFP - II Matriculados	ESFP - II Aprovados	ESFP - III Matriculados	ESFP - III Aprovados	ESFP - IV Matriculados	ESFP - IV Aprovados
Física - T			5	5	2	2		
Física - N	27	25			15	14		
Ciências Biológicas - M	17	16						
Ciências Biológicas - N	8	4						
Ciências Sociais - N	37	30	17	16	13	12	16	14
Filosofia - N	29	25			12	12		
Francês - M	15	13			11	11		
Geografia - T					1	1	1	1
Geografia - N			44	42			21	18
História - M			26	25			11	10
História - N			35	32			28	20
Química - M			3	2	9	7		
Química - T							7	5
Química - N	22	19	16	12	13	9	8	7
Teatro - M	17	16			5	5	3	3
Português - M	43	36			18	16	18	16
Português - T							1	1
Português - N			29	29	9	9	10	8
Inglês - M	11	9			8	8	3	3
Matemática - T	11	11			17	17		
Matemática - N	22	17			7	7	9	7
Matemática - N							2	2
SOMATÓRIO	259	221	175	163	140	130	138	115
Média	22	18	22	20	10	9	10	8
Desvio padrão	11	9	14	14	5	5	8	6
Total de turmas	12	12	8	8	14	14	14	14

*Total de alunos = 712

*Total de turmas = 48

*Média geral = 15 alunos/turma

ESFP III e IV não são as terminologias formais para a designação dos estágios. Seu uso teve apenas o objetivo de resumir a informação fundamental e médio para apresentação nos quadros.

- Conselho Gestor do DPEC

Distribuição das modalidades de estágio por:

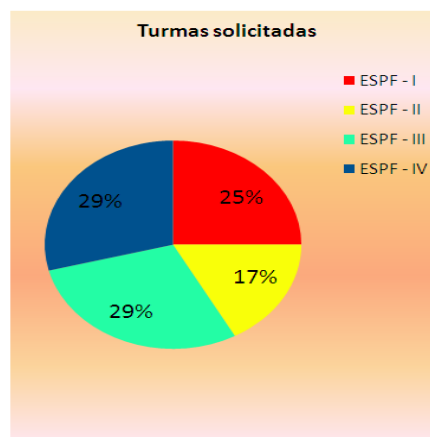
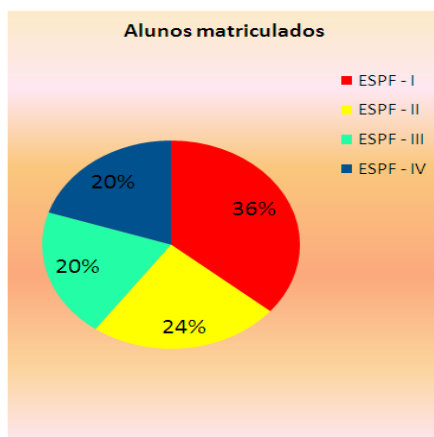

Distribuição do número de alunos por turma no ESPF - I

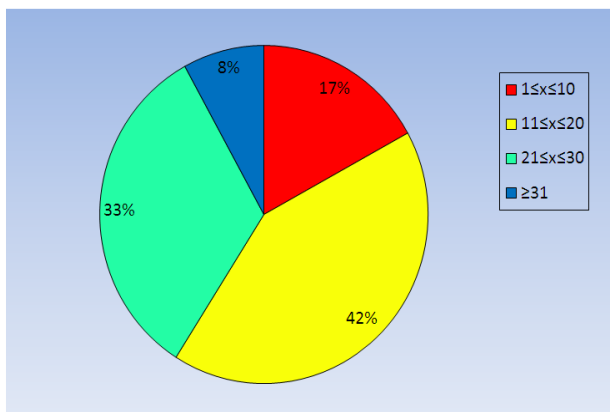

Distribuição do número de alunos por turma no ESPF - II

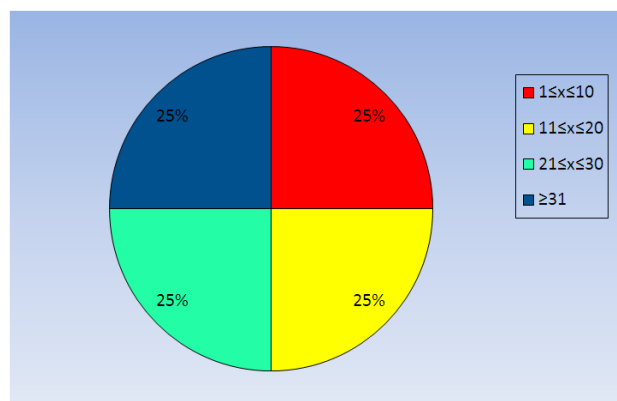

Distribuição do número de alunos por turma no ESPF - III

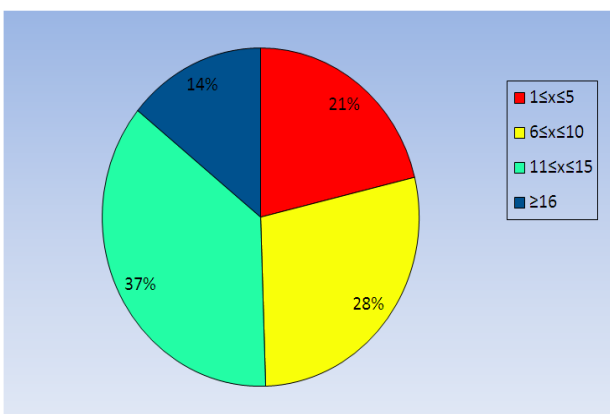

Distribuição do número de alunos por turma no ESPF - IV

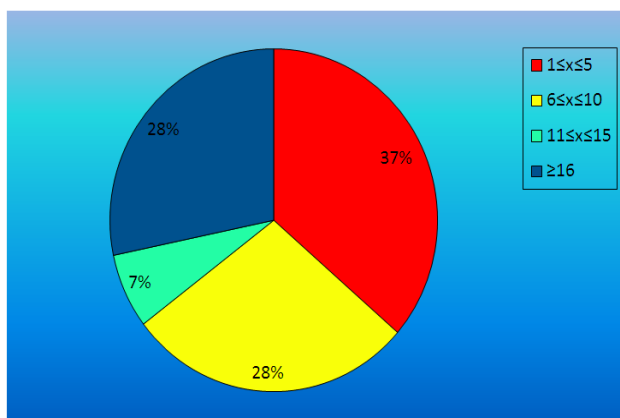

• Conselho Gestor do DPEC

Levantamento de dados sobre o ingresso nos cursos de licenciatura, desde 2004.1 até 2010.2, com o objetivo de obter parâmetros para racionalização da oferta das disciplinas oferecidas às licenciaturas vinculadas ao DPEC.

Dados organizados pela professora Marta Pernambuco, a partir do Observatório da Vida do Estudante | Comperve:

	A	B	C	D	E	F	G	H	I	J	K	L	M	N	O	P	Q	R	S	T	U
1 Variáveis				2004.1	2004.2	2005.1	2005.2	2006.1	2006.2	2007.1	2007.2	2008.1	2008.2	2009.1	2009.2	2010.1	2010.2				
2 Ciências Biológicas (B/L) (MT)				34	39	0	0	0	0	0	0	0	0	0	0	0	0				
3 Ciências Biológicas (L) (M)				0	0	15	0	0	0	0	0	0	0	0	0	0	0				
4 Ciências Biológicas (L) (MT)				0	0	0	0	17	16	15	15	15	15	17	17	15	10				
5 Ciências Biológicas (L) (N)				30	30	30	30	30	31	30	30	30	33	35	35	34	34				
6 Ciências Biológicas (L) (T)				0	0	0	15	0	0	0	0	0	0	0	0	0	0				
7 Total				64	69	45	45	47	47	45	45	45	48	52	52	49	49				
8																					
9 Artes Visuais (L) (MT)				0	0	0	0	25	0	25	0	25	0	40	0	40	0				
10 Ciências Sociais (B/L) (M)				50	0	0	0	0	0	0	0	0	0	0	0	0	0				
11 Ciências Sociais (B/L) (N)				50	0	0	0	0	0	0	0	0	0	0	0	0	0				
12 Ciências Sociais (L) (N)				0	0	50	0	50	0	49	0	50	0	49	0	50	0				
13 Dança (L) (N)				0	0	0	0	0	0	0	0	0	0	39	0	40	0				
14 Educação Artística - Artes Cênicas (L) (M)				26	0	25	0	25	0	0	0	0	0	0	0	0	0				
15 Educação Artística - Artes Plásticas (L) (M)				25	0	25	0	0	0	0	0	0	0	0	0	0	0				
16 Filosofia N				50	0	50	0	50	0	50	0	49	0	57	1	53	3				
17 Geografia (L) (N)**				0	0	0	0	0	0	0	0	0	0	0	60	0	60	diminuiu para 40 vagas em 2011.1			
18 História (L) (M)				50	0	50	0	51	0	50	0	50	0	54	0	54	0	passa para 34 vagas em 2011.1			
19 História (L) (N)				20	0	20	0	20	0	20	0	19	0	0	0	0	0	passa para 54 vagas em 2011.1*			

	A	B	C	D	E	F	G	H	I	J	K	L	M	N	O	P	Q	R	S	T	U	V
20 Letras - Língua Espanhola e Literatura (L) (N)				0	0	0	0	0	0	0	0	0	0	18	0	18	0	passa para 20 vagas em 2011.1 e 2011.2				
21 Letras - Língua Francesa (L) (M)				20	0	20	0	20	0	20	0	20	0	0	0	0	0					
22 Letras - Língua Francesa e Literatura (L) (M)				0	0	0	0	0	0	0	0	0	0	19	0	24	0					
23 Letras - Língua Inglesa (L) (M)				30	0	30	0	30	0	30	0	30	0	0	0	0	0					
24 Letras - Língua Inglesa e Literatura (L) (M)				30	0	0	41	0	41	0	40	0	40	0	0	0	0	passa para 20 vagas em 2011.1				
25 Letras - Língua Portuguesa (L) (M)				0	0	0	0	0	0	0	0	0	0	30	0	30	0					
26 Letras - Língua Portuguesa (L) (N)				0	0	0	0	0	0	0	0	0	0	1	40	0	40					
27 Letras - Língua Portuguesa e Literatura (L) (M)				0	0	0	0	0	0	0	0	0	0	45	0	43	0					
28 Teatro M				40	40	42	43	40	42	39	40	40	40	40	37	40	38					
29 Música (N)				36	37	36	36	37	37	36	36	39	36	39	41	45	46					
30 Matemática (L) (MT)				45	46	45	45	45	50	44	46	45	45	45	45	50	53	passa para 30 vagas em 2011.1				
31 Matemática (L) (N)**				0	0	0	0	0	0	0	0	0	0	0	0	2	0	passa para 60 vagas em 2011.1				
32 Física N**				0	0	0	0	0	0	0	0	0	0	40	0	41	1	passa para 60 vagas em 2011.1				
33 Química (M)				30	0	30	0	30	0	45	0	45	0	48	0	46	1					
34 Química (MT)				0	0	0	0	0	0	0	0	31	0	49	0	51	0					
35 Química (N)				40	0	40	0	40	0	40	0	40	0	47	0	48	0					
36 Educação Física (MT)*				30	0	30	0	42	0	40	0	40	0	40	0	43	1					

duração máxima dos cursos de licenciatura é em geral 8 anos

01 entrada por ano

oferta descontinuada

Mais 02 cursos oferecem como opção complementar a grade de licenciatura: Psicologia e Enfermagem.

* Estágio sob responsabilidade do Departamento de Educação Física

** dados não batem com o que se sabe dos cursos: deve haver entrada desde 2004

• Secretaria do DPEC

Estamos levantando os dados dos professores que estão cedidos a outros órgãos ou com parte de sua carga horária disponível a outras unidades da UFRN. Se esse for o seu caso e seu nome não constar na lista, ou caso as informações estejam inconsistentes, pedimos que enviem ao email do DPEC os dados para retificarmos/adicionarmos ao quadro e publicarmos no próximo Boletim.

Informamos, ainda, que estão sendo encaminhados para essas unidades/órgãos memorandos com solicitação das seguintes informações: permanência do professor em tal função para o semestre de 2012.1, carga horária referente a sua função, descrição da atividade. Solicitamos aos docentes que tentem agilizar junto a essas unidades a resposta ao memorando, a fim de que possamos pleitear vagas para professores substitutos e planejar a oferta de 2012.1, considerando a disponibilidade dos professores.

Andresa Karla Silva Carvalho

NOME	CESSÃO	DOCUMENTO
ADRIANA VALÉRIA SANTOS DINIZ	Cessão para a Secretaria de Educação do RN	Processo 23077.000523/2011-29 Cessão para assumir o cargo de secretária adjunta da secretaria da educação e da cultura do RN DOU 23, de 02/02/2011, Seção 2 e Página 55. Período de um ano.
ALESSANDRO AUGUSTO DE AZEVEDO	Coordenador do Curso de Pedagogia da Terra	Portaria 646/2010-Reitoria, 15/06/2010.
APUENA VIEIRA GOMES	Cessão para a SEDIS - Coordenação de Tecnologia da Informação (20 horas)	Memorando nº 108/2011 . SEDIS, de 26 de maio de 2011.
BETANIA LEITE RAMALHO	Cessão para a Secretaria de Educação do RN	Processo 23077.005590/2011-30 Exonerar da função os docentes Betania Leite Ramalho e Maria Bernardet Cordeiro de Sousa. DOU 22, de 01/02/2011, Seção 2 e Página 60. Período de um ano.
CÉLIA MARIA DE ARAÚJO	Cessão para a SEDIS . Vice-Coordenação da Universidade Aberta do Brasil na UFRN e Coordenação do Programa de Formação Continuada em Mídias na Educação (20 horas)	Memorando nº 108/2011 . SEDIS, de 26 de maio de 2011.
CLAUDIANNY AMORIM NORONHA	Cessão (40h) para a Pró-reitoria de Graduação Assessoria Didático-Pedagógica	DOU de 03 de junho de 2011, Seção 2, página 27
ELENA MABEL BRUTTEN BALDI	Cessão para a Pró-reitoria de Graduação: Coordenação de projeto piloto de formação continuada para a docência da UFRN (20hrs)	Memorando 029/2010-Reitoria, de 08 de abril de 2010
ISAURO BELTRAN NUNEZ	Cessão para a Secretaria de Educação do RN (20 horas)	Ofício nº 551/2011 . Secretaria do Estado Educação e Cultura /GS, de 13 de maio de 2011
	Cessão para a Comperve (20 horas)	Processo 23077.033861/2011-47 Designação de professores como pedagogos da Comperve
JEFFERSON FERNANDES ALVES	Cessão para a Pró-reitoria de Extensão.	Processo nº 23077.004680/2010-22 Exoneração e designação da função de coordenador de estudos e avaliação de programas da PROEX. Data: 08-/02/2010 Protocolado: Memorando nº 015/2010-PROEX/UFRN, de 04 de Janeiro de 2010.
	Direção do Centro Regional Universitário de Treinamento . CRU-TAC.	Portaria 960/2011-Reitoria, de 04 de agosto de 2011.

- Secretaria do DPEC

Continuação dos dados dos Professores.

NOME	CESSÃO	DOCUMENTO
JOAO TADEU WECK	Vice-coordenador do Curso de Pedagogia	Portaria nº 475/11-R, de 12 de maio de 2011. Mandato de dois anos.
LUCRÉCIO ARAÚJO DE SÁ JÚNIOR	Vice-Chefe do Departamento de Práticas Educacionais e Currículo	Portaria nº 887/2011-R, de 19 de julho de 2011. Mandato de dois anos.
MARCOS AURELIO FELIPE	Cessão para a SEDIS - Coordenação de Produção de Materiais Didáticos (20 horas)	Memorando nº 108/2011 . SEDIS, de 26 de maio de 2011.
ROSA APARECIDA PINHEIRO	Afastada para pós-doutorado	Processo 23077.055790/2010-52 Afastamento no país para pós-doutorado
TATYANA MABEL NOBRE BARBOSA	Chefe do Departamento de Práticas Educacionais e Currículo	Portaria nº 886/2011-R, de 19 de julho 2011. Mandato de dois anos

- Prodocência

O Projeto PRODOCÊNCIA - Programa de Consolidação das Licenciaturas, é promovido pelo MEC/CAPES. Na UFRN, PRODOCÊNCIA visa promover a integração entre os seus diversos cursos de formação de professores de Educação Infantil, dos anos iniciais do Ensino Fundamental, do Ensino Médio e da Educação de Jovens e Adultos, com as escolas dos sistemas Estadual e Municipal com o fim de melhorar a formação docente e a qualidade destes níveis de ensino.

Dentre suas ações, o PRODOCÊNCIA se propõe a treinar professores na produção de materiais didáticos destinados à Educação Infantil e aos anos iniciais do Ensino Fundamental, bem como para a Educação de Jovens e Adultos; Dar continuidade aos estudos sobre a simetria dos processos de formação e o exercício da profissão docente; Oferecer subsídios aos docentes das licenciaturas para que reflitam sobre a importância de desenvolver, nos licenciandos, a consciência profissional e a necessidade de ingressarem no processo de educação continuada; Ampliar as ações visando à melhoria das condições de estágio nos Cursos de Licenciatura.

Abertura do Prodocência 2010 (2011-12): dia 06 de outubro, 14 h, auditório do CE.

Coordenação do Prodocência

- PIBID

PROGRAMA PIBID REALIZA REUNIÃO EM BRASÍLIA

Ocorreu nessa semana (de 27 a 29/9/2011), em Brasília, o II Encontro de Coordenadores Institucionais do PIBID. Reuniram-se 146 IES de todo o Brasil, representadas por cerca de 200 coordenadores. Houve troca de experiências sobre o andamento do Programa PIBID nas diversas regiões do país, além de apresentação, pela CAPES, das perspectivas futuras para o Programa.

André Ferrer (coordenador institucional do PIBID-UFRN).

• **Coordenação de Pedagogia (presencial)**

CONSOLIDAÇÃO DO SEMESTRE 2011.2

Informamos que os professores que estão orientando Trabalho de Conclusão de Curso (TCC) neste semestre, 2011.2, devem **consolidar as notas no Sigaa até o dia 22/12/2011**, uma vez que a coordenação do curso precisa enviar para o Departamento de Administração Escolar (DAE) a relação dos alunos concluintes. Lembramos as seguintes datas no calendário acadêmico da UFRN

22/12/2011	Término do período letivo 2011.2
22/12/2011	Último dia para consolidação parcial, pelos docentes, das turmas do período letivo 2011.2
30/12/2011	Último dia para a consolidação final, pelos docentes, das turmas do período letivo 2011.2

Destacamos que o procedimento de matrícula realizado pelos alunos é por meio do Sigaa. Por isso, as notas deverão ser consolidadas seguindo as datas do calendário para que nenhum aluno seja prejudicado ou impedido de efetuar sua matrícula em função de disciplinas que possuem pré-requisitos.

ENADE

Comunicamos que neste ano os alunos ingressantes e concluintes do curso de Pedagogia foram inscritos para a prova do ENADE que acontecerá no dia 06/11/2011. Por isso, estamos organizando um **Ciclo de Debates** que será oferecido aos alunos que prestarão a prova (apenas os concluintes) na semana de **17 a 21 de outubro**. Contamos com a colaboração dos professores para a realização deste ciclo.

Profa. Mariângela Momo

Prof. João Tadeu Weck

• **Coordenação do PPGED (PROGRAMA DE PÓS-GRADUAÇÃO EM EDUCAÇÃO)**

Caros colegas, gostaria de divulgar o Seminário que iremos realizar nos dias 29 e 30 de setembro. O título do evento é Políticas Educacionais: formação e trabalho docente na América Latina. Esse Seminário contará com a participação de professores chilenos e argentinos que estão vindo para a ANPED. Será realizado no Auditório do NEPSA. No dia 29 será à noite, às 19 horas, pensamos no turno da noite da graduação. No dia 30 será de manhã e à tarde. Lembramos também a Reunião da ANPED. A abertura será no dia 2 de outubro à noite. Todo o evento acontecerá no Centro de Convenções, na Via Costeira.

Profa. Marlúcia Menezes de Paiva
Profa. Inês Sucupira Stamatto

Organização:

Andresa Karla **Marina Helena**
(Secretaria DPEC) **(Bolsista DPEC)**